

福祉あがの

令和3年7月15日発行

発行：社会福祉法人
阿賀野市社会福祉協議会

「ドライバースクラブあがの」が



地域をささえ 愛 ます!!



「ドライバースクラブあがの」とは、阿賀野市にお住まいの方で、バスやタクシー、電車等の公共交通機関の利用が困難な要介護者や障がいのある方等の外出を支援する運転ボランティア団体です。

新型コロナウイルス感染症予防の対策を万全にし、安心・安全運転で皆さまを目的地まで送迎いたします。



令和3年度 阿賀野市社会福祉協議会事業計画・収支予算

事業計画

基本理念

市民の主体的参加と協働により「お互いさま」といえる「共に生き共につくる福祉社会を目指すまちづくり」を推進します。

基本方針

国が進める地域共生社会とは、「地域に暮らすすべての人びとがそれぞれに役割をもちながらともに支え合い、住民一人ひとりの暮らしと生きがい、地域をともに創っていく社会」とされています。この地域共生社会では、地域力の強化と包括的な支援体制の整備が不可欠となっておりますが、これは専門職による伴走支援だけでなく、より身近な地域における住民同士の日頃の見守りが、社会との継続的なつながりになると言われています。

しかし、新型コロナウイルス感染症の拡大に伴い、人と人が互いに距離をとり、接触の機会を減らすことが求められる「新しい生活様式」の実践が必要となりました。

本会でも各地の感染状況等を勘案しながら創意工夫をこらして、新しい生活様式の中での新型コロナウイルス感染症の拡大防止に配慮した地域住民等による福祉活動・ボランティア活動の推進に取り組んでまいります。

令和3年度は、日常生活自立支援事業等により地域の権利擁護支援を必要とする人の相談支援を行うとともに、行政や関わる多様な関係者・関係機関とのネットワークをいかし、成年後見制度での法人後見に取り組んでまいります。

また、介護報酬や制度改革の影響を受け、社協の事業経営の環境や状況が年々厳しさを増すなかで、介護・障害福祉サービスを経営する意義も確認しながら、経営基盤の強化も求められています。

これらから、地域共生社会の実現にむけて「協働の中核」を担う存在になれるよう、社協の総合力の向上と組織・事業基盤の強化にむけて努めてまいります。

重点事項

1. 住民主体による参加型の地域福祉サービスのシステム構築
2. 広く関係機関との連携を図り、生活困窮者への包括的・継続的な支援強化
3. ボランティア活動の活性化と人材育成
4. 介護保険サービス、障害福祉サービスの充実
 - (1) 児童発達支援センターへの取り組み
5. 阿賀野市指定管理者制度事業の推進
 - (1) 阿賀野市デイサービスセンター5か所
 - (2) 保健福祉センター「京和荘」(複合型施設)
6. 成年後見制度事業の実施(法人後見事業)



収支予算

科 目		予 算 (円)	科 目		予 算 (円)
収 入	会費収入	4,289,000	支 出	人件費支出	426,504,000
	寄付金収入	50,000		事業費支出	93,112,000
	経常経費補助金収入	75,259,000		事務費支出	45,045,000
	受託金収入	37,330,000		就労支援事業費支出	3,116,000
	貸付事業収入	500,000		貸付事業支出	500,000
	事業収入	662,000		助成金支出	553,000
	介護保険事業収入	356,714,000		ファイナンス・リース債務の返済支出	686,000
	就労支援事業収入	3,116,000		積立資産支出	6,000
	障害福祉サービス等事業収入	93,490,000		その他の活動による支出	18,015,000
	その他の事業収入	5,000		予備費支出	200,000
	受取利息配当金収入	16,000			
	その他の収入	213,000			
	収入合計	571,644,000		支出合計	587,737,000
				当期資金収支差額	△16,093,000

令和2年度 阿賀野市社会福祉協議会 事業報告

<法人運営事業サービス区分>

1. 会務の運営
理事会 (6回)、評議員会 (3回)、監事会 (4回)、訪問
監査 (4回)、正副会長会議 (7回)、の開催
2. 福祉関係者の顕彰
阿賀野市社会福祉協議会会長表彰 (29名、2団体)
3. 役職員の研修
役員研修 (0回)、職員研修 (19回、41名参加)
自主研修 (0回)
4. 自主財源の造成
一般会員 9,250世帯 (67.2%)
特別会員 13団体/22口・39法人/56口
賛助会員 120個人/120口
5. 行政機関・関係福祉団体との連絡調整
阿賀野市地域福祉計画並びに地域福祉活動計画を踏まえ
「共に生き共につくる福祉社会」の実現のため所轄庁、
関係機関、団体の主催する各種委員会・協議会等に出席
するなど多職種との連携、連絡協議に努めた。
6. 外郭団体への支援
阿賀野市老人クラブ連合会・阿賀野市身体障害福祉協
会・阿賀野市手をつなぐ育成会・阿賀野市連合遺族会の
活動支援
7. くらしを守る住民活動の推進 (虚礼廃止運動推進事業)
無料礼状ハガキの活用 (活用者41名、活用枚数786枚)
8. 啓発活動の強化
第69回新潟県民福祉大会の参加
社協だより「福祉あがの」の発行、社協広報事業 (ホー
ムページ) の実施
9. 共同募金活動の強化
実績額 8,866,130円 (達成率91.3%)
10. 高齢者福祉活動の推進
いきいきサロン事業の支援
11. 災害救援活動の支援
新発田青年会議所との災害時相互協力協定の継続
阿賀野市との災害ボランティアセンターの設置、運営に
関する協定の締結

<配食サービス事業サービス区分>

配食サービス事業
(利用者：135名、食数：5,081食、1回平均配食数：安
田地区34食、京ヶ瀬8食、水原36食、笹神地区25食)
おせち料理サービス事業 (12/30 97食)

<生活福祉資金サービス区分>

福祉資金
福祉費
(前年度末9件、新規0件、償還完了0件、貸付中9件)
緊急小口資金
(前年度末3件、新規0件、償還完了3件、貸付中0件)
教育支援資金
(前年度末14件、新規0件、償還完了2件、貸付中12件)
離職者支援資金
(前年度末5件、新規0件、償還完了0件、貸付中5件)
長期生活支援資金
(前年度末0件、新規0件、償還完了0件、貸付中0件)
総合支援資金
生活支援費
(前年度末10件、新規0件、償還完了0件、貸付中10件)
一時生活再建費
(前年度末3件、新規0件、償還完了0件、貸付中3件)

<小口資金貸付事業サービス区分>

前年度末貸付件数4件、新規申込2件、償還完了2件、貸付
中4件、償還免除0件

<生活困窮者自立支援事業サービス区分>

相談支援、支援調整会議の開催、内部研修の開催など (相
談受付件数91件)

<福祉サービス利用支援事業区分>

日常生活自立支援事業の実施 (利用者 6名)

<ボランティアセンターサービス区分>

ボランティアセンターの開設
ボランティア活動の支援 (登録ボランティア 個人683
名、65グループ861名)

<通所介護事業拠点区分>

デイサービスセンター「むすびの里」(延べ利用者 3,641名)
デイサービスセンター「第二むすびの里」(延べ利用者 9,073名)
デイサービスセンター「第二永寿園」(延べ利用者 6,629名)
デイサービスセンター「第二わかばの里」(延べ利用者 8,969名)
デイサービスセンター「おおむろの丘」(延べ利用者 4,071名)

※基準該当障害者福祉サービス生活介護

デイサービスセンター「むすびの里」(延べ利用者 0名)
デイサービスセンター「第二わかばの里」(延べ利用者 58名)

<居宅介護支援サービス区分>

阿賀野市社協ケアセンター「ぬくもり」(延べ利用者 1,554名)

<訪問介護サービス区分>

阿賀野市社協ヘルパーステーション「ぬくもり」(実利用
者 289名)
※保険外サービス (利用者 2名)

<障害者居宅介護サービス区分>

自立支援
身体障害者 (実利用者 79名)、知的障害者 (実利用者
36名)、精神障害者 (実利用者 60名)
地域生活支援 (実利用者 47名)

<こどものことばとこころの相談室サービス区分>

通所支援 (延べ利用者 3,570名)
相談支援 (計画相談 232名、モニタリング 289名)

<さくらの会作業所サービス区分>

就労継続支援B型事業の経営 (延べ利用者 3,800名)、利
用者が個々の能力を伸ばせるよう働く場の提供 (自主製品
販売活動、外注加工事業、第二わかばの里や相談室の掃除
など)

<地域活動支援事業サービス区分>

地域で暮らす障がいのある方の余暇活動を楽しむ憩いの場
の提供 (延べ利用者 1,479名)

<京和荘サービス区分>

老人福祉センター (延べ利用者 1,827名)
生きがいセンター (延べ利用者 35名)
公民館 (延べ利用者 8,547名)



令和2年度 阿賀野市社会福祉協議会財産目録

【財産目録】

令和3年3月31日現在 (単位:円)

資産・負債の内訳	金額
1、資産の部	
流動資産	
現金預金	192,736,263
事業未収金	68,482,031
貯蔵品	246,370
原材料	201,668
立替金	972,459
前払金	953,954
仮払金	14,800
流動資産計	263,607,545
固定資産	
基本財産	
建物	10
定期預金	4,000,000
基本財産計	4,000,010
その他の固定資産	
建物	6,865,775
構築物	579,529
車輛運搬具	7,320,537
器具及び備品	1,689,425
有形リース資産	4,236,078
ソフトウェア	12,960
長期貸付金	150,000
退職手当積立金預け金	277,431,792
修繕費積立資産	800,000
備品等購入積立資産	500,000
工賃変動積立資金	500,000
設備等整備積立資産	1,000,000
事業運営安定資金積立資産	50,065,135
預託金	104,770
その他の固定資産計	351,256,001
固定資産計	355,256,011
資産合計	618,863,556

資産・負債の内訳	金額
2、負債の部	
流動負債	
事業未払金	23,163,430
1年以内返済リース債務	685,080
未払費用	12,849,103
預り金	137,003
職員預り金	4,874,549
流動負債計	41,709,165
固定負債	
リース債務	3,710,850
退職給付引当金	335,165,880
固定負債計	338,876,730
負債合計	380,585,895
差引純資産	238,277,661



【貸借対照表】

令和3年3月31日現在 (単位:円)

資産の部				負債の部			
科目	当年度末	前年度末	増減	科目	当年度末	前年度末	増減
401 流動資産	263,607,545	278,511,904	△14,904,359	411 流動負債	41,709,165	36,038,422	5,670,743
402 固定資産	355,256,011	351,721,798	3,534,213	412 固定負債	338,876,730	331,377,320	7,499,410
				負債の部合計	380,585,895	367,415,742	13,170,153
				純資産の部			
001 基本財産	4,000,010	4,124,806	△124,796	413 基本金	4,000,000	4,000,000	0
				414 基金	0	0	0
002 その他の固定資産	351,256,001	347,596,992	3,659,009	415 国庫補助金等特別積立金	6,630,246	7,348,276	△718,030
				416 その他の積立金	55,114,249	55,109,236	5,013
				417 次期繰越活動増減差額	172,533,166	196,360,448	△23,827,282
				純資産の部合計	238,277,661	262,817,960	△24,540,299
資産の部合計	618,863,556	630,233,702	△11,370,146	負債及び純資産の部合計	618,863,556	630,233,702	△11,370,146

※阿賀野市社会福祉協議会ホームページをご覧ください。



令和2年度阿賀野市社会福祉協議会 赤い羽根共同募金助成事業報告

阿賀野市社会福祉協議会では、赤い羽根共同募金より令和2年度の地域福祉推進事業費として4,746,571円の助成を受けましたので、その用途についてご報告いたします。

【高齢者福祉活動費 2,675,000円】

○配食サービス事業等…………… 2,675,000円



【児童・青少年健全育成事業費 90,000円】

○ボランティア体験学習支援事業費…………… 90,000円

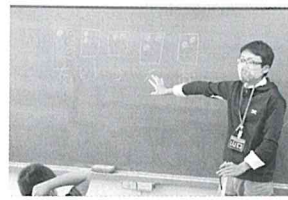

点字教室



車いす体験

【住民全般福祉活動費 1,981,571円】

○ボランティア活動支援事業…………… 220,000円
○社協機関紙発行事業…………… 297,000円

○行旅人旅費支援事業…………… 7,000円
○地域ささえ愛事業…………… 324,571円
○県民福祉大会研修事業…………… 18,000円
○ボランティア通信発行事業…………… 762,000円
○サロン活動推進事業…………… 353,000円

地域ささえ愛事業

「ドライバーズクラブあがの」運転ボランティア募集

「ドライバーズクラブあがの」では、阿賀野市在住のお一人で公共交通機関を利用することが困難な高齢者や障がいのある方を対象に福祉有償運送を行っています。

概ね70歳までの健康で普通自動車免許（AT限定可）以上をお持ちの方、一緒に活動しませんか。まずは、ボランティアセンターまでお問い合わせください。



- ◆ **活動日** 月曜から金曜（祝日および12/29から1/3をのぞく）
8:30から17:30の間で都合のつく時間
- ◆ **内容** 利用会員の自宅から目的地（通院先など）への送迎
- ◆ **その他** 実際の活動前に国土交通大臣認定の運転者講習会（2日間）に参加いただきます。普段の活動はボランティアセンターがサポートをします。
また、ボランティアメンバーで安全運行のための研修や交流会を実施しています。※研修・交流会は令和2年度中止しました。

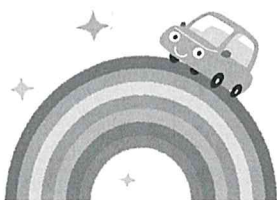

赤い羽根共同募金

感謝状贈呈・助成金目録交付



阿賀野市共同募金委員会では、毎年皆様よりお寄せいただいた募金から、社会福祉の向上を目的とする事業への助成を実施しています。

今年度は、6月18日に阿賀野市役所（市長室）において、目録の交付を執り行いました。

当日は、田中会長（田中清善 阿賀野市長）より助成団体を代表し、社会福祉協議会と民生委員児童委員協議会へ目録を交付しました。

後日、共同募金運動に毎年継続してご協力いただいている企業・団体の皆様へ感謝状をお届けしました。併せて、全18団体（校）の32事業へ助成金の交付をいたしましたのでお知らせします。



左から、太田民生委員児童委員協議会長、田中共同募金委員長、片桐社会福祉協議会長



感謝状贈呈企業（順不同）

株式会社 帆 苺 組 様
 医療法人社団 安田診療所 様
 有限会社 山 誠 建 設 様
 有限会社 安 田 清 掃 社 様
 株式会社 山 辰 建 設 様
 株式会社 白 善 商 店 様
 ち ぐ さ 生 花 店 様
 い か ら し 酒 店 様
 北 蒲 み な み 農 業 協 同 組 合 様
 山 東 自 動 車 様
 堀 屋 根 工 事 店 様

<令和2年度共同募金による令和3年度事業費助成団体>

助成種別	助成先	事業名	助成額
地域助成	社会福祉法人 阿賀野市社会福祉協議会	配食サービス事業等15事業	6,337,696円
	緑町自治会	緑町子ども太鼓事業	50,000円
	若葉町下校時安全パトロール会	若葉町下校時安全パトロール事業	50,000円
	阿賀野市民生委員児童委員協議会	民生委員児童委員活動事業	475,000円
	傾聴ボランティア ハートピアあがの	心の健康自立支援（傾聴）事業	50,000円
	阿賀野市老人クラブ連合会	高齢者声かけ運動事業	50,000円
	阿賀野市立 安田中学校	社会福祉研究普及事業	47,000円
	阿賀野市立 京ヶ瀬中学校	コスモスロード・門松贈呈事業	50,000円
	阿賀野市立 水原中学校	地域貢献活動ボランティア事業	50,000円
	阿賀野市立 笹神中学校	はぐろの里交流活動事業	50,000円
	阿賀野市立 安田小学校	地域福祉推進事業	50,000円
	阿賀野市立 京ヶ瀬小学校	福祉体験交流活動事業	47,000円
	阿賀野市立 分田小学校	地域クリーンアップ大作戦事業	40,000円
	阿賀野市立 堀越小学校	社会福祉活動事業	15,000円
	阿賀野市立 水原小学校	白鳥パトロール隊活動事業	50,000円
	阿賀野市立 安野小学校	児童健全育成事業	50,000円
	阿賀野市立 神山小学校	福祉教育交流活動事業	38,000円
	阿賀野市立 笹岡小学校	社会福祉研究普及事業	50,000円
	18団体（校）	32事業	7,549,696円



ひとりひとりが福祉のサポーター

令和3年度社協会員(会費)にご協力をお願いします。

社会福祉協議会は、誰もが「お互いさま」と助け合い、住みなれたまちで、安心していつまでも暮らすことのできるまちづくりに向けて活動しています。みなさまからお寄せいただく会費は、「ふだんの暮らしをシェアせに」するための地域の福祉活動事業に活用しています。

福祉はなんとなく大切とわかるけど、自分は何をしたらいいのだろう？と思うことはありませんか？

直接、福祉活動を行わなくても、会費を納めていただくことで、さまざまな地域の福祉活動に、間接的に参加することになります。それは、まさに、自分の暮らすまちの福祉活動を支える福祉のサポーターになることです。

ぜひ、社協の活動にご理解とご協力をお願いします。

※自治会長様へは、8月1日付の文書にて改めて会費の取りまとめについてお願いする予定です。

● 社協会員(会費)の種類 ●

一般会費員	賛助会員(役員・篤志家)	特別会員(法人事業所・団体・福祉施設)
一世帯 500円	一口 1,000円	一口 3,000円

※会員に加入することや会費の金額については、決して強制ではなく任意です。

令和2年度社協会費の実績と使い道のお知らせ

会費実績 **4,302,156円**

一般会費	9,250世帯	3,948,156円
賛助会費	120個人	120,000円
特別会費	13団体、39法人	234,000円

会費の使い道として

- いきいきサロン推進事業
高齢者の閉じこもりの防止や仲間づくり、生きがいづくりのための活動の支援
- 社会福祉事業功労者表彰式
市内の福祉事業における功労者の表彰
- 地域活動車輛維持費
マイクロバスの車検代・保険料・整備費等
- 社協機関紙「福祉あがの」発行事業
ホームページ管理運営更新料含む
ホームページアドレス<http://www.agano.net/shakyo/>
- 法人運営費
市社協運営のための人件費以外の事務費と事業費



夏の新型コロナウイルス感染対策と熱中症対策について

ワクチン接種が進んできているかと思いますが、今年も感染予防としてマスク着用の夏になるかと思えます。

昨年同様にこれからの季節は熱中症対策が重要になってきますので、対策のためのちょっとした工夫をご紹介します。

◆ マスクで熱中症リスクが上がる理由は… ◆



マスクで顔が覆われて体温が上がる



口元に湿気が溜まり喉の渇きを感じにくくなる

◆ 熱中症にならないためのちょっとした工夫のご紹介 ◆



●水分補給●
塩分も適度に一緒に取る。



●体を冷やす工夫●
保冷剤などで体を冷やす。
通気性、速乾性のある衣類を着る。

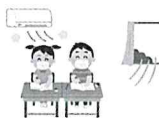

●環境調整●
冷房器具を上手に使う。
換気もこまめにする。

活用してください

阿賀野市ボランティアセンターでは、所有しているお子さんから高齢者まで楽しめるレクリエーション用具の貸し出しを、無料で行っていきます。お気軽にご連絡ください!

○輪投げ



○ポッチャ

※ポッチャとは…

ヨーロッパで生まれたスポーツで、パラリンピックの正式種目にもなっています。白いボールに、赤・青のそれぞれ6球ずつのボールを投げたり、転がしたり、他のボールに当てたりして、いかに近づけるかを競います。

年齢・性別・障がいの有無に関わらず誰もが楽しめるスポーツです。



問い合わせ先 阿賀野市ボランティアセンター
☎0250-67-9203

熱中症やさまざまな感染症から身を守り、サロンやボランティアの皆さん元気に夏を乗り切りましょう!

心配ごとの相談窓口

新型コロナウイルス感染症の影響で収入の減少がある方

✿ 緊急小口資金等 (特例貸付) ✿

新型コロナウイルス感染症の影響を受け、休業等による収入の減少があり、緊急かつ一時的な生計維持のための貸し付けを必要とする世帯に行います。

【対 象】 阿賀野市在住の方で、新型コロナウイルス感染症の影響による収入減少等がある世帯

【貸付上限額】 10万円以内 (個人事業主や4人以上世帯等の特例20万円以内)

【措置期間】 1年以内

【償還期限】 2年以内

【貸付利子】 無利子

令和3年8月末まで
延長されました

※その他、失業された方向けの貸付制度 (総合支援資金) もあります。貸し付けを希望される場合は、事前にお電話にてご連絡をお願いします。

認知症や障がいなどで判断能力に不安のある方

✿ 日常生活自立支援事業 ✿

認知症高齢者や知的障がい者・精神障がい者で判断能力に不安のある方が、地域で安心して暮らすことができるように生活に必要な福祉サービスの利用援助や、それに伴う日常的な金銭管理などのお手伝いをを行います。

【利用料】 ・1時間以内の訪問1,200円
・交通費 (距離による実費)

【サービス内容】 ・福祉サービスの利用のお手伝い
・日常のお金の出し入れのお手伝い
・大切な書類や印鑑などのお預かり

※利用者本人と契約を結ぶ必要があるため、契約内容について理解力のある方が対象です。

【お問い合わせ】 阿賀野市社会福祉協議会 (阿賀野市姥ヶ橋 669 番地) ☎ 67-9203

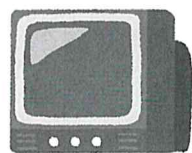

ブラウン管
モニター

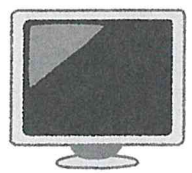

液晶モニター

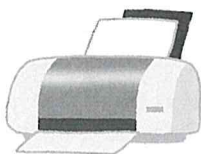

プリンター

引き取れないものもあります。お問い合わせをお願いします。

資源回収項目



デスクトップ
パソコン本体



ノートパソコン



携帯電話機



電源コード類

周辺機器等



阿賀野市 さくらの会 作業所

市民の皆様には、パソコン等回収にご協力いただきありがとうございます。
『阿賀野市のごみ分別区分』や社協の広報などをご覧になってお問い合わせを頂戴いたしました。
昨年度は345台のパソコン (デスクトップ及びノートパソコン) のご寄付をいただき、利用者の工賃を向上させることができました。あわせて御礼を申し上げます。今後とも協力のほどお願い申し上げます。

〒959-2036 新潟県阿賀野市若葉町 3-33 ☎ 0250-63-1950

この機関紙は社会福祉協議会会費並びに赤い羽根共同募金助成金で発行しています。

発行 〒959-2123 新潟県阿賀野市姥ヶ橋669 (阿賀野市役所京ヶ瀬支所内)
社会福祉法人 阿賀野市社会福祉協議会
TEL 0250-67-9203 FAX 0250-67-9204